School of Medicine

Universität St.Gallen

2020

JAHRESBERICHT
SCHOOL OF MEDICINE

"From insight to impact"

INHALT

EDITORIAL

Vorwort Prof. Dr. Kuno Schedler 4

LEHRSTUHL

Management im Gesundheitswesen 6

BRÜCKENPROFESSUREN

Lehrstuhl zu Digital Health Interventions

Lehrstuhl zu Medical Knowledge and Decisions 8

ÜBERSICHT LEHRE

Lehrstuhl Management im Gesundheitswesen 10

ÜBERSICHT PUBLIKATIONEN

Lehrstuhl Management im Gesundheitswesen 12

ÜBERSICHT PROGRAMM JMM

- Lehrveranstaltungen im Joint Medical Master in St.Gallen 14
- Projekt 16
- Statistik/Kennzahlen Studierende 18

PARTNER 20

PERSONELLES

- Direktion 22
- GLA 23

WOW!
DER ERSTE JAHRESBERICHT DER SCHOOL OF MEDICINE

Liebe Leserinnen und Leser

Wow! Sie halten den ersten Jahresbericht der auf den 1. Januar 2020 operativ gegründeten School of Medicine der Universität St.Gallen (HSG) in den Händen.

Die School of Medicine ist ein Institut der HSG mit besonderem Auftrag, der darin besteht, den Joint Medical Master der HSG und der Universität Zürich auf dem Platz St.Gallen zu organisieren. Für diesen Auftrag hat die HSG vom Kanton St.Gallen einen ebenso besonderen Leistungsauftrag bekommen, verbunden mit einem eigenen Kantonsbeitrag. Das alles läuft parallel zum «normalen» Betrieb der HSG und der St.Galler Spitäler, und es fordert von allen Beteiligten sehr viel gegenseitiges Verständnis und hohen Ressourceneinsatz. Ich würde behaupten, dass der Joint Medical Master das wohl komplexeste Unterfangen in der Lehre der HSG ist. Er involviert drei Hochschulen und eine Reihe von Spitälern und Arztpraxen, und er wird von der Öffentlichkeit genau beobachtet.

Dass es innerhalb der School of Medicine dafür ein besonderes Team benötigt, das bisweilen auch nach eigenen Spielregeln funktioniert, liegt auf der Hand. Dass dabei so wenig Friktionen entstehen, wie es bisher der Fall war, ist dem Willen zur konstruktiven Zusammenarbeit zu verdanken.

Nebst dem «besonderen» Auftrag ist die School of Medicine aber auch ein ganz normales Forschungsinstitut der HSG. Hier werden zukünftig mindestens drei Lehrstühle angesiedelt sein, von denen der erste (Management im Gesundheitswesen) bereits personell besetzt ist. Diese Teams werden ihre eigenen Drittmittel aus Forschung, Weiterbildung und Projekten einwerben und damit jene Stellen finanzieren, die die Forschung an der MED-HSG noch mehr stärken werden. Ein erster Erfolg ist bereits sichtbar: Unser Institut ist Mitglied des «Swiss Learning Health System», das vom Bund finanziell gefördert wird.

Der vorliegende Jahresbericht spiegelt diese zweifache Rolle der School of Medicine. Im vorderen Teil berichten wir über die reguläre Institutstätigkeit, im hinteren über unseren umfangreichsten Auftrag, den Joint Medical Master. Wir halten dabei die Prosa kurz und legen vor allem Zahlen und Fakten vor.

Ein herzlicher Dank gebührt all jenen Menschen, die sich von Anfang an für die Schaffung des Joint Medical Masters der UZH und der HSG eingesetzt haben. Die Entwicklung des Programms, die Rekrutierung der Dozierenden, die Erarbeitung vollständig neuer Angebote und Lernziele, der Aufbau des Netzwerks in der Ostschweiz, die Kooperation mit allen involvierten Stellen – all das sind unzählige Arbeitsstunden, die allzu leicht vergessen gehen. Es betrifft Mitarbeitende in der Kernverwaltung HSG, in den Ostschweizer Spitälern, in den Arztpraxen, in der UZH und vor allem in der MED-HSG. Ohne Euch wäre dieses Schiff nie vom Stapel gelaufen!

Ich wünsche Ihnen bei der Lektüre viel Interesse!

Prof. Dr. Kuno Schedler
Akademischer Direktor

LEHRSTUHL – **MANAGEMENT IM GESUNDHEITSWESEN**

ERSTER LEHRSTUHL

Mit dem 1. Februar 2020 wurde der Lehrstuhl für Management im Gesundheitswesen als erster der drei Lehrstühle der School of Medicine ins Leben gerufen. Für die Leitung des Lehrstuhls wurde Prof. Dr. Alexander Geissler neu an die Universität St.Gallen berufen.

Der Lehrstuhl besitzt ein breites Spektrum von Gesundheitsökonomie über Versorgungsforschung bis hin zu Gesundheitssystemforschung. Im Mittelpunkt stehen die Erforschung und Entwicklung von Instrumenten zur Messung und Steuerung der Effizienz der Gesundheitsversorgung. Dies beinhaltet Bausteine von Vergütungs- und Anreizsystemen sowie Fragen zur Qualitätsmessung, -darlegung und -transparenz. Damit ist es das wesentliche Ziel des Lehrstuhls, Grundlagen für die evidenzbasierte Weiterentwicklung des Gesundheitswesens zu schaffen.

Mit dem Startschuss wurde sogleich ein tatkräftiges Team mit zwei wissenschaftlichen Mitarbeitenden und einer administrativen Assistenz aufgebaut, um in Forschung und Lehre diesen neuen Wissenschaftszweig an der Universität St.Gallen zu verankern.

In der Lehre wurde einerseits der Schwerpunkt «Management und Governance» des Joint Medical Masters (weiter) entwickelt, d.h. die Komposition der Lehrveranstaltungen inhaltlich und organisatorisch abgestimmt, sowie eine Einführungswoche für die angehenden Ärztinnen und Ärzte des 1. Jahrgangs konzipiert und durchgeführt. Andererseits wurden verschiedene Kurse mit Gesundheitsbezug erstmals mit dem Frühjahrs- bzw. Herbstsemester 2020 der Universität St.Gallen angeboten (siehe Lehrveranstaltungen).

In der Forschung wurden bereits laufende Forschungsprojekte von Alexander Geissler fortgeführt aber auch neue Projekte imitiert. So konnte beispielsweise das «Swiss Learning Health System» Projekt auf die Universität St.Gallen erweitert werden. Damit betritt die Universität St.Gallen sichtbar die Bühne der gesundheitswissenschaftlichen Einrichtungen in der Schweiz.

Universität St.Gallen
21

BRÜCKENPROFESSUREN
LEHRSTUHL ZU DIGITAL HEALTH INTERVENTIONS

LEHRSTUHL ZU MEDICAL KNOWLEDGE AND DECISIONS

DIE BEIDEN «BRÜCKENPROFESSUREN»

Eine offizielle Bezeichnung ist es nicht, aber de facto beschreibt das Wort wohl am besten den Charakter der beiden Professuren, die noch zu besetzen sind.

Finanziert werden die Lehrstühle aus dem Budget des Joint Medical Master, auf der Grundlage der Vereinbarung zwischen den Kantonen St.Gallen und Zürich. Ihre akademische Heimat werden sie an der medizinischen Fakultät der Universität Zürich haben, Arbeitsplatz ist jedoch die School of Medicine der HSG in St. Gallen. Dort sollen sie den Hauptteil ihrer Lehre sowie ihre Forschung erbringen, am besten in direkter Zusammenarbeit mit den Spitälern und anderen Forschungsinstitutionen der Ostschweiz.

Das Berufungsverfahren wird von der Universität Zürich federführend geleitet, die HSG ist in den entsprechenden Gremien gut vertreten. Die Berufungsverhandlungen werden gemeinsam von der UZH und der HSG geführt werden, die formelle Wahl wird durch die jeweils zuständigen Instanzen beider Universitäten zu erfolgen haben. Diese Form der «Brücke» ist für beide Universitäten neu und spannend.

Thematisch liegen die beiden Lehrstühle denn auch im Überschneidungsbereich der beiden Universitäten:

LEHRSTUHL ZU DIGITAL HEALTH INTERVENTIONS

Der Lehrstuhl zu Digital Health Interventions forscht und lehrt zur Frage, wie gesundheitliche Massnahmen mit Hilfe von digitalen Mitteln durchgesetzt werden können. Dies setzt eine unmittelbare Kooperation der medizinischen mit den technischen Wissenschaften voraus. Das Forschungsfeld ist noch jung, aber schon gut etabliert, und es ist auch Teil des Themenkatalogs der World Health Organization. Gesucht wird eine Person, die beide Welten miteinander vereinen kann.

LEHRSTUHL ZU MEDICAL KNOWLEDGE AND DECISIONS

Der Lehrstuhl zu Medical Knowledge and Decision Support dringt in ein Forschungsfeld vor, das in dieser Form noch wenig etabliert ist, wie sich im Verlauf des Ausschreibungsprozederes gezeigt hat. Immer mehr arbeiten Ärzt*innen nicht nur mit dem eigenen Wissen, sondern mit digitalen Wissenssystemen zusammen, die sie in der Entscheidungsfindung (idealerweise) unterstützen. Die Forschung zur Frage, wie solche Systeme entwickelt werden müssen, ist schon heute gut abgedeckt. Die andere Seite jedoch, jene der Ärztin oder des Arztes, ist noch wenig belichtet. Wie verändern solche Systeme den klinischen Alltag? Wie ist die professionelle Identität tangiert? Welches Rollenbild ergibt sich für die Ärzt*innen der Zukunft?

Beide Professuren wurden im Herbst 2020 ausgeschrieben, das Berufungsverfahren läuft. Wir freuen uns auf die beiden Kolleg*innen und hoffen, dass sie so rasch als möglich das Team der School of Medicine verstärken werden.

ÜBERSICHT LEHRE
LEHRSTUHL MANAGEMENT IM GESUNDHEITSWESEN

LEHRVERANSTALTUNGEN MA HSG

- Health Technology Assessement (FS)
- Gesundheitssysteme erforschen und managen (FS)
- Forschungskolloquium Gesundheitssystemforschung (HS und FS)

LEHRVERANSTALTUNGEN JMM

- Gesundheitssysteme, -ökonomie und -politik | Fallstudien (HS)
- Gesundheitssysteme, -ökonomie und -politik (HS)

LEHRVERANSTALTUNGEN DOKTORANDENSTUFE HSG

- Dissertationskolloquium in Public Management und Governance

ÜBERSICHT PUBLIKATIONEN
LEHRSTUHL MANAGEMENT IM GESUNDHEITSWESEN

WISSENSCHAFTLICHE ARTIKEL

Kuklinski David
Oschmann Laura
Pross Christoph
Busse Reinhard
Geissler Alexander

The use of digitally collected patient-reported outcome measures for newly operated patients with total knee and hip replacements to improve post-treatment recovery: study protocol for a randomized controlled trial
Trials

ARTIKEL IN FACHZEITSCHRIFTEN

Geissler Alexander

Spitalplanung für mehr Patientennutzen
Im dialog - Magazin über Gesundheitspolitik der CSS Gruppe (2020)

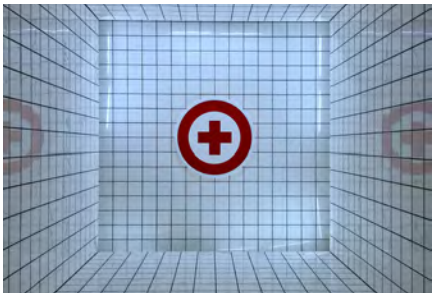

Berger Elke
Busse Reinhard
Geissler Alexander
Spies Claudia
Weiss Björn

Übertragbarkeit neuer Versorgungsformen in die Regelversorgung.
Gesundheits- und Sozialpolitik (2020)

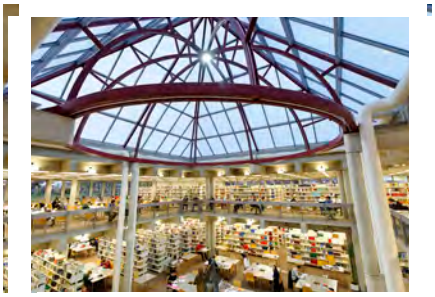

BUCHBEITRÄGE

Oschmann Laura
Nimptsch Ulrike
Möckel Martin
Römer Claudia
Geissler Alexander

Notfallstufen: qualitative Unterschiede in der Notfallversorgung

Qualitätsmonitor 2020
Medizinisch Wissenschaftliche Verlagsgesellschaft, 2020, S. 33-61.

Stephani Victor
Geissler Alexander
Wilm Quentin

Vergütung von spezialisierten, seltenen und kostenvariablen Fällen außerhalb des DRG-Systems
Erfahrungen aus Deutschland, Dänemark, England, Estland, Frankreich und den USA

Krankenhaus-Report 2020
Springer-Verlag GmbH, 2020, S. 53-67.

Vogel Justus
Letzgus Philipp
Geissler Alexander

Paradigmenwechsel in der Krankenhausplanung – hin zu Leistungs-, Bedarfs- und Qualitätsorientierung für einen höheren Patientennutzen

Krankenhaus-Report 2020
Springer-Verlag GmbH, 2020, S. 327-358.

LEHRVERANSTALTUNGEN IM **JOINT MEDICAL MASTER IN ST.GALLEN**

THEMENBLÖCKE	
Themenblock Psyche und Verhalten	
Prof. Dr. med. Ulrich Hemmeter	Psychiatrie St.Gallen Nord
Prof. Dr. med. Jörg Bitter	Psychiatrie St.Gallen Nord
Med. pract. Michael Kammer-Spohn	Psychiatrisches Zentrum Ausserrhoden AR
Dr. med. Regula Meinherz	Psychiatrie St.Gallen Süd
Dr. med. Christine Poppe	Psychiatrisches Zentrum Ausserrhoden AR
Dr. med. Angela Brucher	Psychiatrie St.Gallen Süd
Dr. med. Roland Stehr	Psychiatrie St.Gallen Süd
Dr. med. Suzanne Erb	Kinder- und Jugendpsychiatrische Dienste St.Gallen
PD Dr. med. Lars Wöckel	Clienia Littenheid
Dr. med. Ulrich Müller-Knapp	Kinder- und Jugendpsychiatrisches Zentrum Ganterschwil
PD Dr. med. Thomas Münzer	Geriatrie St.Gallen
PD Dr. med. Bernd Ibach	Clienia Littenheid
Themenblock Sinnesorgane, Gesicht und Hals (I)	
Prof. Dr. med. Christophe Valmaggia	Kantonsspital St.Gallen
KD Dr. med. Reinhard Rüesch	Kantonsspital St.Gallen
Dr. med. Scott Tschuppert	Kantonsspital St.Gallen
PD Dr. med. Margarita Todorova	Kantonsspital St.Gallen
Dr. med. Barbara Wagels	Kantonsspital St.Gallen
Dr. med. Meghana Anika Varde	Kantonsspital St.Gallen
Themenblock Sinnesorgane, Gesicht und Hals (II)	
Prof. Dr. med. Sandro Stöckli	Kantonsspital St.Gallen
PD Dr. med. Abel-Jan Tasman	Kantonsspital St.Gallen
KD Dr. med. Jochen Rosenfeld	Kantonsspital St.Gallen
Dr. med. Samuel Hofmann	Kantonsspital St.Gallen
Dr. med. Wock Hallermann	Kantonsspital St.Gallen
Dr. med. Christina Romer	Kantonsspital St.Gallen
Themenblock Nervensystem	
PD Dr. med. Thomas Hundsberger	Kantonsspital St.Gallen
Dr. med. Jochen Vehoff	Kantonsspital St.Gallen
Dr. med. Philip Broser	Ostschweizer Kinderspital
Dr. med. Florian Brugger	Kantonsspital St.Gallen
Dr. med. Ansgar Felbecker	Kantonsspital St.Gallen
Dipl. psych. Sylvia Zimmerer	Kantonsspital St.Gallen
PD Dr. med. Georg Kägi	Kantonsspital St.Gallen
Themenblock Stoffwechsel und endokrine Organe	
Prof. Dr. med. Michael Brändle	Kantonsspital St.Gallen
PD Dr. med. Stefan Bilz	Kantonsspital St.Gallen
Dr. med. Tilman Drescher	Kantonsspital St.Gallen
Rahel Giger	Kantonsspital St.Gallen
Themenblock Blut und Neoplasien (Übergangslösung)	
Dr. med. Stefanie Fischer	Kantonsspital St.Gallen
Dr. med. Tobias Silzle	Kantonsspital St.Gallen

VERTIEFUNGSTHEMA MANAGEMENT & GOVERN	
Digital Health	
Ass.-Prof. oec. Dr. Tobias Kowatsch	Universität St.Gallen
Gesundheitssysteme, -ökonomie und -politik	
Prof. Dr. oec. Alexander Geissler	Universität St.Gallen
Patientensicherheitsmanagement und Grundlagen des Med	
Dr. iur. Eva Druey Just	Universität St.Gallen
Dr. med. Joachim Koppenberg	Universität St.Gallen

VERTIEFUNGSTHEMA INTERPROFESSIONELLE ZUSAMM MEDIZINISCHE GRUNDVERSORGUNG	
Research Proposal und Forschungsprozess	
Prof. Dr. med. Antonio Cozzio	Kantonsspital St.Gallen
Prof. Dr. Birgit Vosseler	Ostschweizer Fachhochschule
Dr. med. Christian Häuptle	Universität St.Gallen
Dr. phil. Janine Vetsch	Ostschweizer Fachhochschule
Prof. Dr. med. Bernhard Jost	Kantonsspital St.Gallen

KLINISCHE KURSE	
Klinischer Kurs Psychiatrie	
Prof. Dr. med. Ulrich Hemmeter	Psychiatrie St.Gallen Nord
PD Dr. med. Bernd Ibach	Clienia Littenheid
PD Dr. med. Lars Wöckel	Clienia Littenheid
PD Dr. med. Thomas Maier	Psychiatrie St.Gallen Nord
Dr. med. Ulrich Müller-Knapp	Kinder- und Jugendpsychiatrisches
Dr. med. Suzanne Erb	Kinder- und Jugendpsychiatrische D
Dr. med. Andrea Graf	Kinder- und Jugendpsychiatrisches
Dipl. Arzt John Kusic	Kinder- und Jugendpsychiatrische D
Dr. med. Christine Poppe	Psychiatrisches Zentrum Ausserrh
Dr. med. univ. Simone Bratl	Psychiatrisches Zentrum Ausserrh
Dr. med. Theofanis Ngamsri	Psychiatrie St.Gallen Nord
Dr. med. Walter Heuberger	Psychiatrie St.Gallen Nord
Dipl. psych. Gabriele Theis	Psychiatrisches Zentrum Ausserrh
Klinischer Kurs Ophthalmologie	
Prof. Dr. med. Christophe Valmaggia	Kantonsspital St.Gallen
PD Dr. med. Margarita Todorova	Kantonsspital St.Gallen
Dr. med. Barbara Wagels	Kantonsspital St.Gallen
KD Dr. med. Reinhard Rüesch	Kantonsspital St.Gallen
Prof. Dr. med. Veit Sturm	Kantonsspital St.Gallen
Dr. med. Marco Alder	Kantonsspital St.Gallen
Dr. med. Meghana Anika Varde	Kantonsspital St.Gallen
Dr. med. Scott Tschuppert	Kantonsspital St.Gallen

NANCE
dzinrechts
ENARBEIT UND
Zentrum Ganterschwil
Dienste St.Gallen
Zentrum Ganterschwil
Dienste St.Gallen
oden AR
oden AR
oden AR

KLINISCHE KURSE	
Klinischer Kurs Gynäkologie und Geburtshilfe	
Prof. Dr. med. René Hornung	Kantonsspital St.Gallen
Dr. med. Marc Fischer	Kantonsspital St.Gallen
Dr. med. Beat Thürlimann	Kantonsspital St.Gallen
Dr. med. Ursula Hasler-Strub	Kantonsspital St.Gallen
Dr. med. Christian Strub	Kantonsspital St.Gallen
Dr. med. Pagona Markellou	Kantonsspital St.Gallen
Dr. med. Janis Kinkel	Kantonsspital St.Gallen
Dr. med. Tina Fischer	Kantonsspital St.Gallen
Dr. med. Tanja Hülder	Kantonsspital St.Gallen
Dr. med. Larissa Greive	Kantonsspital St.Gallen
Dr. med. Chiara De Zordo	Kantonsspital St.Gallen
Dr. med. Jeannette Baldinger	Kantonsspital St.Gallen
Dr. med. Vera Hungerbühler	Kantonsspital St.Gallen
Dr. med. Helene Saxer Gogos	Kantonsspital St.Gallen
Dr. med. Nicole Bolla	Kantonsspital St.Gallen
Dr. med. Alexander Markus	Kantonsspital St.Gallen
Dr. med. Thomas Rduch	Kantonsspital St.Gallen
Klinischer Kurs ORL	
Prof. Dr. med. Sandro Stöckli	Kantonsspital St.Gallen
Prof. Dr. med. Gerhard Huber	Kantonsspital St.Gallen
Dr. med. Benjamin Hunter	Kantonsspital St.Gallen
PD Dr. med. Abel-Jan Tasman	Kantonsspital St.Gallen
Klinischer Kurs Innere Medizin I	
Prof. Dr. med. Michael Brändle	Kantonsspital St.Gallen
Dr. med. David Hörburger	Kantonsspital St.Gallen
Dr. med. Simone Krähenmann	Kantonsspital St.Gallen
Dr. med. Lorenz Bärlocher	Kantonsspital St.Gallen
Dr. med. Marc Buser	Kantonsspital St.Gallen
Dr. med. Roman Brenner	Kantonsspital St.Gallen
Prof. Dr. med. Hans Rickli	Kantonsspital St.Gallen
Dr. med. Joannis Chronis	Kantonsspital St.Gallen
Dr. med. Irina Bergamin	Kantonsspital St.Gallen
PD Dr. med. Michael Sulz	Kantonsspital St.Gallen
Dr. med. Stefanie Fischer	Kantonsspital St.Gallen
PD Dr. med. Felicitas Hitz	Kantonsspital St.Gallen
Dr. med. Stefan Diem	Kantonsspital St.Gallen
Dr. med. Ina Krull	Kantonsspital St.Gallen
PD Dr. med. Stefan Bilz	Kantonsspital St.Gallen
Klinischer Kurs Biostatistik	
Prof. Dr. oec. Emanuel de Bellis	Universität St.Gallen
Dr. med. Florent Baty	Kantonsspital St.Gallen
Prof. Dr. med. Werner Albrich	Kantonsspital St.Gallen
Dr. med. Lorenz Meuli	Kantonsspital St.Gallen

KLINISCHE KURSE	
Klinischer Kurs Neurologie I	
PD Dr. med. Thomas Hundsberger	Kantonsspital St.Gallen
Dr. med. Ansgar Felbecker	Kantonsspital St.Gallen
Dr. med. Jochen Vehoff	Kantonsspital St.Gallen
Prof. Dr. med. Oliver Bozinov	Kantonsspital St.Gallen
PD Dr. med. Marian Neidert	Kantonsspital St.Gallen
PD Dr. med. Martin Stienen	Kantonsspital St.Gallen
Dr. med. Philip Broser	Ostschweizer Kinderspital
Dr. med. Oliver Maier	Ostschweizer Kinderspital
Klinischer Kurs Pathologie I	
Prof. Dr. med. Wolfram Jochum	Kantonsspital St.Gallen
Dr. med. Andreas Sommacal	Kantonsspital St.Gallen
Dr. med. Diana Born	Kantonsspital St.Gallen
Dr. med. Michael Schmid	Kantonsspital St.Gallen
Klinischer Kurs Hausarztmedizin	
Dr. med. Hanspeter Betschart	Medbase Abtwil
Dr. med. Christiane Biefer	Sanacare St.Gallen
Dr. med. Simon Boltshauser	Praxisgemeinschaft Filzfabrik AG Wil
Dr. med. Guy Bourgeois	Praxis Webersbleiche St.Gallen
Dr. med. Michele Cettuzzi	Polipraxis St.Gallen
Dr. med. Martin Date	Hausarztpraxis, St.Gallen
Dr. med. Christine Dubas Bamert	Arztpraxis St.Georgen St.Gallen
Dr. med. Telemachos Hatziisaak	PizolCare Praxis Wartau Trübbach
Dr. med. Philipp Hengstler	Centralhofpraxis Wil
Dr. med. Silke Henzen	Landarztpraxis Sevelen
Dr. med. Patrick Scheiwiler	Praxis Arnegg Arnegg
Dr. med. Ignaz Hutter	Praxis am Rhy AG Kreissern
Dr. med. Britta Joller	Hausarztpraxis, Horn
Dr. med. Habib Kherbeche	Praxisgemeinschaft 77 Gossau
Dr. med. Andreas King	Praxis Gonten
Dr. med. Andreas Horvath	Medbase Wil
Dr. med. Armin Lechmann	Hausarztpraxis Gossau
Dr. med. Patrik Noack	Medbase Abtwil (Sport) Abtwil
Dr. med. Stefan Pazeller	Arztpraxis Mariaberg Rorschach
Dipl. med. Adrian Rohrbasser	Medbase Wil
Dr. med. Johanna Schönwälder	Ärztezentrum Flawil
Dr. med. Thomas Sonderegger	Praxisgemeinschaft Mövenstrasse SG
Dr. med. Simone Stacher	Ärztezentrum Müllheim
Dr. med. Salvatore Tricarico	Ärztehaus Flawil
Dr. med. Thomas Wagels	Praxis Eisenwerkstrasse Frauenfeld
Dr. med. Christoph Widrig-Lussy	Praxisgemeinschaft Goldach

PROGRAMM JMM
PROJEKT

Für das Projekt Joint Medical Master HSG/UZH war das Jahr 2020 in mehrfacher Hinsicht ein Schlüsseljahr. Der vormalige Lenkungsausschuss unter Leitung des Vorstehers des Bildungsdepartements wurde aufgelöst und die Zuständigkeiten wurden den neu geschaffenen Organen der HSG bzw. der School of Medicine zugeordnet. Anfangs September hielten die am Projekt beteiligten Personen aus St.Gallen und Zürich in einem feierlichen Rahmen Rückblick auf die Projektarbeiten der vergangenen Jahre und stiessen auf den am selben Tag erstmals gestarteten neuen Studiengang an.

Mit 26 Studierenden startete am 7. September der JMM mit der Einführungswoche an der HSG. Einführungsvorlesungen zu den Themen Versorgungsqualität, Patientensicherheit und Recht bildeten die Grundlage für die in dieser Woche von den Studierenden erarbeiteten Fallstudien. Dank der Zustimmung der Ostschweizer Partner konnten die Klinischen Kurse des Herbstsemesters trotz COVID-19 unter Einhaltung entsprechender Massnahmen plangemäss in den Spitälern durchgeführt werden. Die medizinischen Themenblöcke, die in Zusammenarbeit mit der UZH angeboten werden, folgten der neuen Struktur der Curriculumsreform ZH Med4 der UZH. Dank diesen Änderungen werden die Lektionen des klassischen Wissenserwerbs durch die Dozierenden der UZH standort- und zeitunabhängig mittels Live-Streaming und als Podcast gelehrt. Den Dozierenden in St.Gallen eröffnete sich so die Möglichkeit, die von ihnen zu bestreitenden Lektionen der Wissensanwendung unter Einsatz des interaktiven didaktischen Konzeptes des Team Based Learnings zu vermitteln. Aufgrund des bundesrätlichen Beschlusses, den Präsenzunterricht an Universitäten vorübergehend einzustellen, wurde das didaktische Konzept kurzfristig auf eine Online-Version umgestellt.

Bedingt durch die Rahmenbedingungen COVID-19 und die Curriculumsreform der UZH verzögerte sich die Konzeption des 3. Masterstudienjahres. Im Herbst konnten diese Arbeiten fortgesetzt werden. Im Zentrum der Ausgestaltung steht das Einbetten der Schwerpunkte Management & Governance sowie Interprofessionalität in medizinische Veranstaltungsblöcke. Dank grossem Interesse aller Beteiligten, den eigenen fachlichen Hintergrund mit der Perspektive anderer Disziplinen zu erweitern, schritten die zeitintensiven Arbeiten zügig voran.

An dieser Stelle sei allen an der Entwicklung eines neuen, zukunftsorientierten Studiengangs in Humanmedizin beteiligten Personen gedankt. Allen voran den aktuellen und künftigen im JMM Dozierenden. Aber auch den Verantwortlichen der UZH, die dank den zur Verfügung gestellten Gestaltungsoptionen die erforderlichen Voraussetzungen bereitstellen und unsere Anliegen stets mit einem offenen Ohr aufnehmen.

PROGRAMM JMM
STATISTIK/KENNZAHLEN STUDIERENDE

ANMELDUNGEN ZUM EIGNUNGSTEST VON SWISSUNIVERSITIES PRÄFERENZ ST.GALLER TRACK UZH*

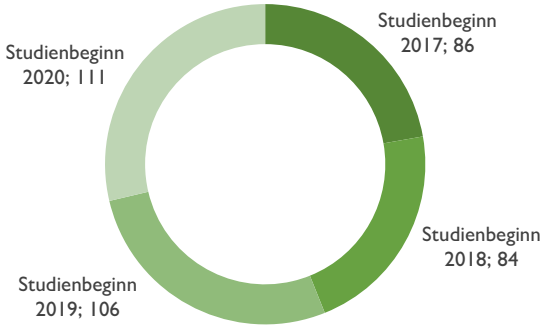

TOTAL EIGNUNGSTEST SWISSUNIVERSITIES MIT PRÄFERENZ ST.GALLER TRACK UZH* BESTANDEN

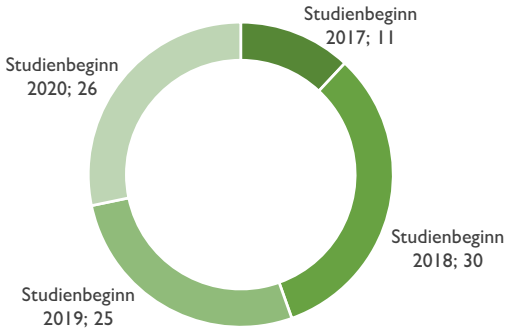

*Die Studierenden wählen bereits mit der Anmeldung zum Eignungstest ihre Präferenz für den Joint Medical Master in St.Gallen. In der Folge absolvieren sie ihren Bachelor regulär an der Universität Zürich im sogenannten St.Galler Track und wechseln für den Joint Medical Master an die Universität St.Gallen.

VERTEILUNG NACH GESCHLECHT

EINGESCHRIEBENE STUDIERENDE

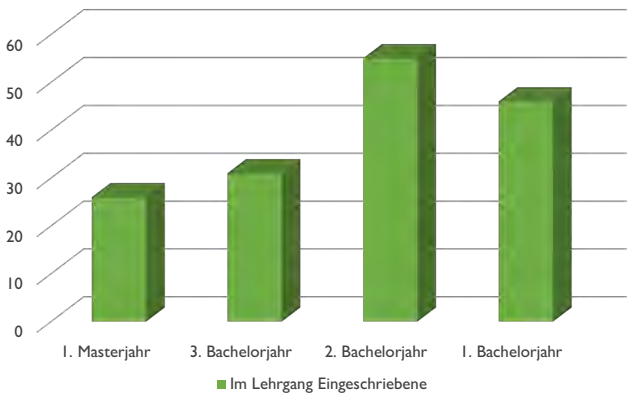

VERTEILUNG DER STUDIERENDEN NACH KANTONEN UND LÄNDERN (STEUERDOMIZIL-STAND SEPTEMBER 2020)

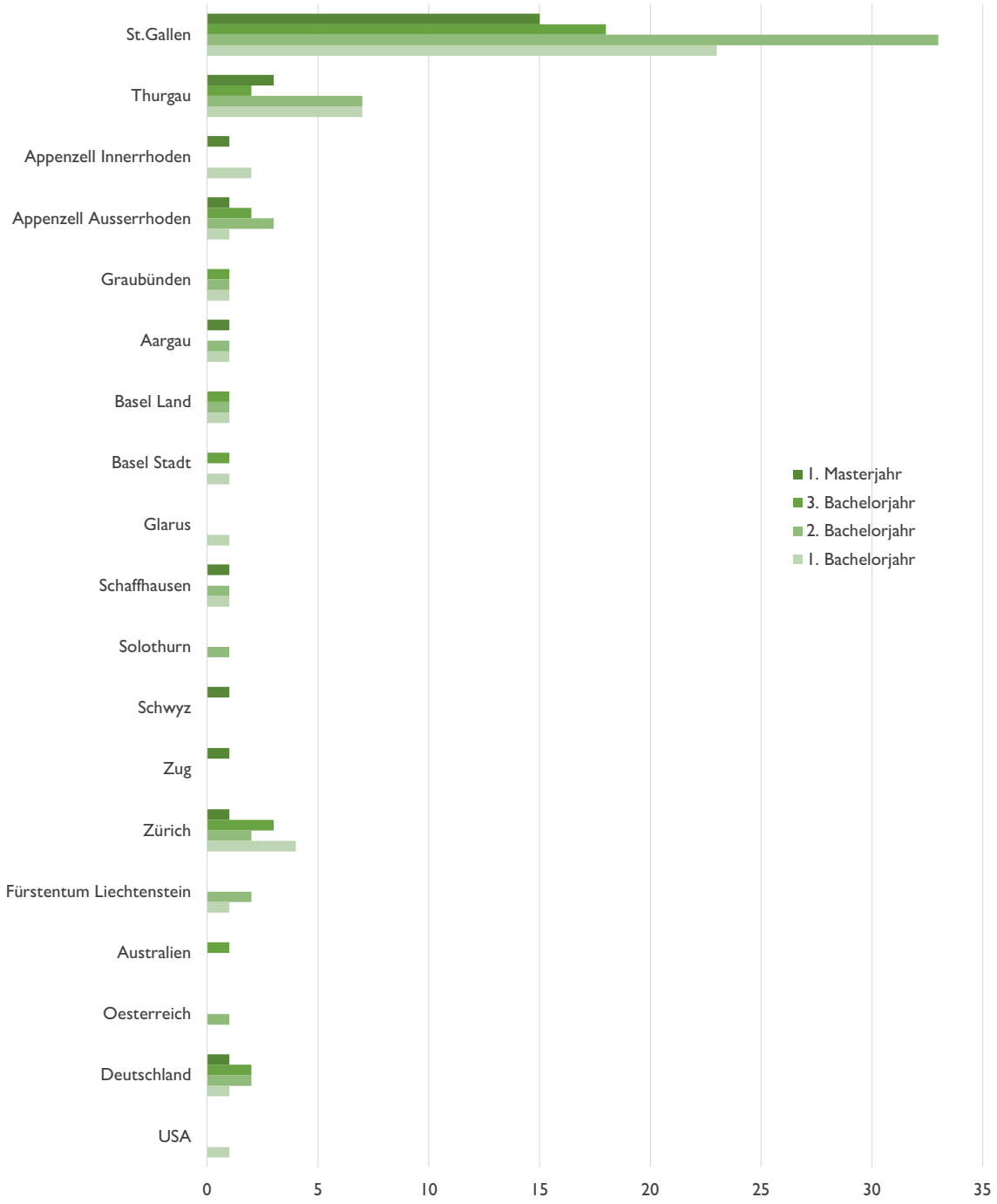

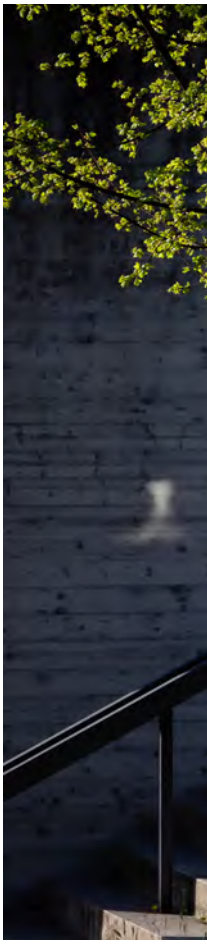

PARTNER DES **LEHRSTUHLS MANAGEMENT IM GESUNDHEITSWESEN**

Der Lehrstuhl für Management im Gesundheitswesen vernetzt sich stetig mit lokalen, regionalen, nationalen und internationalen Partnereinrichtungen und -organisationen.

Auf regionaler Ebene ist dabei der rege Austausch mit Einrichtungen der Stadt St.Gallen hervorzuheben, d.h. insb. EMPA, Kantonsspital St.Gallen und Startfeld. Gemeinsam haben alle Beteiligten erkannt, welch grosses Potential die Kooperation bietet, um bspw. gemeinsame Forschungsprojekte zu initiieren, die innovativ die Gesundheitsversorgung der Zukunft beeinflussen werden. Der Ball wurde auch von der Stadt St.Gallen aufgenommen. Seit 2020 möchte sie mit «St.Gallen Health» eine Plattform für den Austausch aller am Gesundheitswesen interessierten und beteiligten Akteure aufbauen.

Auf regionaler Ebene konnten zahlreiche Kontakte innerhalb des Kantons St.Gallen (z.B. über die Beteiligung am Forschungstag des Kantonsspitals) und zu angrenzenden Kantonen (z.B. nach Zürich über die Teilnahme an verschiedenen Konferenzen und Gremien) aufgebaut werden.

Auf nationaler Ebene führte die Einbindung in das «Swiss Learning Health System» Projekt zu einem breiten Austausch unter den beteiligten Forschungseinrichtungen. Aber auch zu anderen Akteuren des Gesundheitssystems, z.B. verschiedenen Kostenträgern, dem Spitalverband H+, SwissDRG und ats tms konnten über gemeinsame Projekte oder einen intensiven Austausch zu verschiedenen Fragestellungen Kontakte hergestellt bzw. gepflegt werden.

International wurde der Lehrstuhl v.a. durch laufende und neue Projekte in Deutschland aktiv. Dabei sind sowohl Forschungs- aber auch Beratungsprojekte zu nennen. Beispielsweise konnten weiterführende Analysen mit Daten des wissenschaftlichen Instituts der AOK (WIdO) für das «Qualitätstransparenzprojekt» durchgeführt werden oder umfangreiche Beratungsmandate für das Ministerium für Gesundheit und Soziales des Landes NRW geleistet werden.

Allen Einrichtungen und Partnern (auch den hier nicht genannten) sei an dieser Stelle für ihre offene und vertrauensvolle Kooperation gedankt.

GESCHÄFTSLEITUNG
SCHOOL OF MEDICINE

DIREKTION

Prof. Dr. oec. Kuno Schedler,
Akademischer Direktor
Co-Programmleiter

Prof. Dr. oec. Alexander Geissler
Direktor, Lehrstuhlinhaber
Management im Gesundheitswesen

Prof. Dr. med. Sandro Stöckli
Direktor
Co-Programmleiter

Dr. oec. Jürg Felix
Administrativer Direktor

GESCHÄFTSLEITENDER AUSSCHUSS

Prof. Dr. oec. Karolin Frankenberger
Direktorin Institut für Betriebswirtschaft und akademische Direktorin des Executive MBA
Universität St.Gallen

Dr. med. Daniel Germann
Direktor und Vorsitzender der Geschäftsleitung,
Kantonsspital St.Gallen

Agnes König
Pflegedirektorin,
Spital Thurgau AG

Dr. med. Jürg Lymann
Präsident, Ärztegesellschaft des Kanton St.Gallen

Prof. Dr. sc. Techn. René Rossi
Abteilungsleiter Biomimetic Membranes and Textiles EMPA,
St.Gallen

Prof. Dr. med. Rainer Weber
Dekan, Medizinische Fakultät
Universität Zürich

Universität St.Gallen (HSG)
School of Medicine
St.Jakob-Strasse 21
9010 St.Gallen/Schweiz

+41 71 224 32 00
med-hsg@unisg.ch
med.unisg.ch